

AGUARDE...

WEBINAR

iniciará em instantes

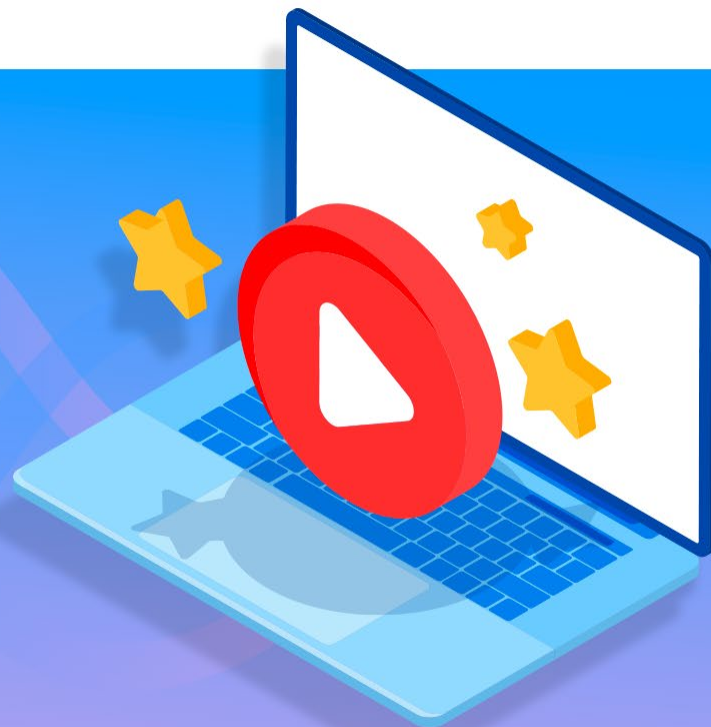

# Como ter segurança na troca de leiaute?

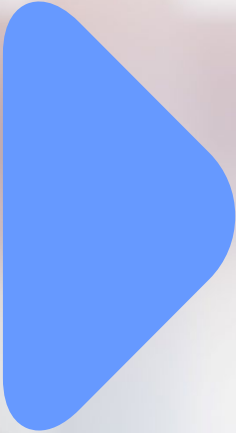

**Primeiro, vamos entender  
a data limite para a virada  
de leiaute de 2.5 para S-1.0!**



# Até quando posso usar a versão 2.5?

O período de convivência, durante o qual são recebidos eventos nas versões 2.5 e S-1.0, foi prorrogado até **22/05/2022**.

# Alteração cronograma – Grupo 4

1ª Fase	21/07/2021
2ª Fase	22/11/2021
3ª Fase	22/05/2022 ( a partir das 8h)
4ª Fase	01/01/2023 ( a partir das 8h)



**Quais são  
os problemas  
que posso ter  
na virada de leiaute?**

# Pontos críticos

- S-1010 x tabela 21;
- S-1000 x Classificação tributária;
- S-1005 x RAT e FAP;
- Matrícula do eSocial x S-2300;
- S-1030 e S-1040 x S-2200 e S-2300
- S-1050 x S-2200;



# Pontos críticos

- S-2200, S-2206 x tabela 28 (treinamentos, capacitações, exercícios simulados)
- S-1200 (rubricas que eram geradas no S-1210);
- S-1299 (mesmo sem enviar todos os empregados será aceito);
- Falta de conciliação entre eSocial e Folha;
- Envio dos eventos fora do prazo ou sem conferência;
- Não conhecer regras do leiaute e do sistema.





**Quais são os eventos da  
versão simplificada?**

**Quais eventos foram  
excluídos?**

# Eventos de tabelas



# O que permanece

- S-1000 - Informações do Empregador/Contribuinte/Órgão Público
- S-1005 - Tabela de Estabelecimentos, Obras ou Unidades de Órgãos Públicos
- S-1010 - Tabela de Rubricas
- S-1020 - Tabela de Lotações Tributárias
- S-1070 - Tabela de Processos Administrativos/Judiciais



# Eventos excluídos

- S-1030 - Tabela de Cargos/Empregos Públicos
- S-1035 - Tabela de Carreiras Públicas
- S-1040 - Tabela de Funções/Cargos em Comissão
- S-1050 - Tabela de Horários/Turnos de Trabalho
- S-1060 - Tabela de Ambientes de Trabalho
- S-1080 - Tabela de Operadores Portuários



# Eventos Não Periódicos



# O que permanece

- S-2190 - Registro Preliminar de Trabalhador
- S-2200 - Cadastramento Inicial do Vínculo e Admissão/Ingresso de Trabalhador
- S-2205 - Alteração de Dados Cadastrais do Trabalhador
- S-2206 - Alteração de Contrato de Trabalho/Relação Estatutária
- S-2210 - Comunicação de Acidente de Trabalho
- S-2220 - Monitoramento da Saúde do Trabalhador
- S-2230 - Afastamento Temporário
- S-2231 - Cessão/Exercício em Outro Órgão
- S-2240 - Condições Ambientais do Trabalho - Agentes Nocivos
- S-2298 - Reintegração/Outros Provimentos
- S-2299 - Desligamento



# O que permanece

- S-2300 - Trabalhador Sem Vínculo de Emprego/Estatutário - Início
- S-2306 - Trabalhador Sem Vínculo de Emprego/Estatutário - Alteração Contratual
- S-2399 - Trabalhador Sem Vínculo de Emprego/Estatutário - Término
- S-2400 - Cadastro de Beneficiário - Entes Públicos - Início
- S-2405 - Cadastro de Beneficiário - Entes Públicos - Alteração
- S-2410 - Cadastro de Benefício - Entes Públicos - Início
- S-2416 - Cadastro de Benefício - Entes Públicos - Alteração
- S-2418 - Reativação de Benefício - Entes Públicos
- S-2420 - Cadastro de Benefício - Entes Públicos - Término
- S-3000 - Exclusão de Eventos



# Eventos excluídos

- S-2221 - Exame Toxicológico do Motorista Profissional
- S-2245 - Treinamentos, Capacitações, Exercícios Simulados e Outras Anotações
- S-2250 - Aviso Prévio
- S-2260 - Convocação para Trabalho Intermitente





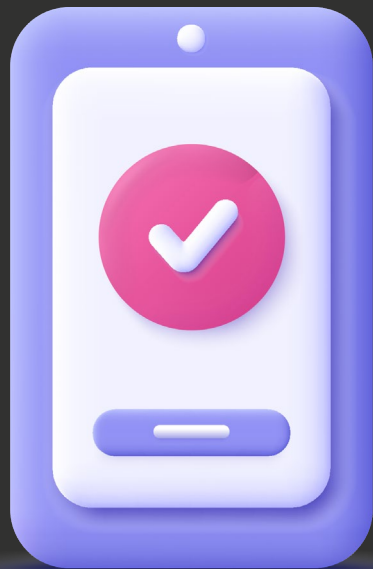

# Eventos Periódicos



# O que permanece

- S-1200 - Remuneração de Trabalhador vinculado ao Regime Geral de Previdência Social.
- S-1202 - Remuneração de Servidor vinculado ao Regime Próprio de Previdência Social.
- S-1207 - Benefícios - Entes Públicos.
- S-1210 - Pagamentos de Rendimentos do Trabalho.
- S-1260 - Comercialização da Produção Rural Pessoa Física.
- S-1270 - Contratação de Trabalhadores Avulsos Não Portuários.
- S-1280 - Informações Complementares aos Eventos Periódicos.
- S-1298 - Reabertura dos Eventos Periódicos.
- S-1299 - Fechamento dos Eventos Periódicos.



# Eventos excluídos

- S-1250 – Aquisição de Produção Rural.
- S-1295 – Solicitação de Totalização para pagamento em Contingência.
- S-1300 - Contribuição Sindical Patronal.





**Quais são  
eventos de SST?**



**PREVIDÊNCIA SOCIAL**



# Eventos SST

- S-2210 - Comunicação de Acidente de Trabalho
- S-2220 - Monitoramento da Saúde do Trabalhador
- S-2240 - Condições Ambientais do Trabalho - Agentes Nocivos



# O que muda na versão simplificada?



# Identificação do trabalhador

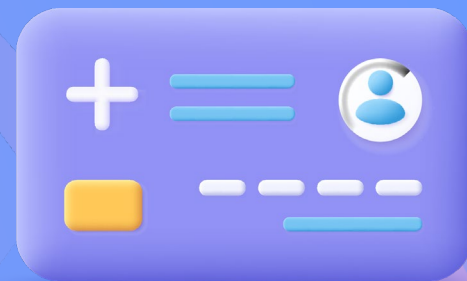

**Versão 2.5**

NIS (PIS, PASEP ou NIT)

**Simplificado (S.10)**

Apenas o CPF





# Tabelas do empregador

## Versão 2.5

S-1030, S-1040, S-1050 e S-1080 eram eventos de tabela vigentes ou previstos.

## Simplificado (S.10)

Tabelas de Cargos, de Funções, de Horários/Turnos de Trabalho e de Operadores Portuários são excluídas. Informações migram para os eventos S-2200 e S2300.



# Remuneração



## Versão 2.5

As informações da folha de pagamento eram desmembradas em dois eventos interdependentes:

O S-1200 – Remuneração (mais enxuto) e o S-1210 – Pagamento de Rendimentos do Trabalho (mais robusto).

## Simplificado (S.10)

As informações de remuneração passam a ser concentradas no S-1200, que fica mais robusto, incorporando as rubricas de IR e pensão que antes constavam no S-1210. Já o S-1210 fica mais enxuto, restrito à informação da data de pagamento e valor líquido.



# Aquisição produzida

Versão 2.0

Informações  
aquisição de  
rural de origem  
ou vegetal era  
informada por meio  
evento S-1250.

**MIGROU PARA  
REINF 07/2021**



(S.10)

de existir na  
s informações  
enviadas pelo  
2055 na EFD-Reinf.



# Inconsistências e erros



## Versão 2.5

Pendência no S-1299 gerava erro e impedia a geração do evento.

Alternativa era gerar o S-1295 – Fechamento com contingência.

## Simplificado (S.10)

S-1299 é aceito com inconsistência, como falta de todos os funcionários, gerando apenas aviso/alerta.

S-1295 excluído.

# S-2190 – Registro Preliminar de Admissão



## Versão 2.5

Evento não podia ser enviado para trabalhadores sem vínculo. Também não podia ser retificado, somente excluído.

## Simplificado (S.10)

Criação de novos campos para preenchimento da Ficha de Registro e CTPS Digital. Também passa a ser permitido para Trabalhador sem Vínculo (S-2300) e pode ser retificado. Continua sendo opcional.



# S-2200 e S-2300

## Versão 2.5

Cadastramento Inicial do Vínculo e Admissão e Trabalhador sem Vínculo de Emprego/Estatutário – Início continham menos informações. S-2300 não gerava matrícula do eSocial.

## Simplificado (S.10)

Eventos de admissão passam a incorporar informações que antes constavam em eventos e tabelas excluídos. Por outro lado, o grupo de documentos foi excluído (CTPS, RG, RNE e CNH), assim como cidade e UF de nascimento. S-2300 passa a ter matrícula no eSocial.



# Férias



## Versão 2.5

Não informava o período aquisitivo referente.

Valores de férias informados no S-1210.

## Simplificado (S.10)

O S-2230 passa a informar período aquisitivo quitado.

Valores de férias são enviados no S-1200 ou S-2299.

# Treinamentos



## Versão 2.5

Os treinamentos obrigatórios, exigidos pelas Normas Regulamentadoras para Ficha de Registro e CTPS da Tabela 28, deveriam ser informados no S-2245, que fazia parte da fase de SST.

## Simplificado (S.10)

S-2245 deixa de existir, porém as informações da Tabela 28 migram para S-2200 ou S-2206 em caso de alteração contratual. Passa a ser obrigatório.





# Aviso Prévio

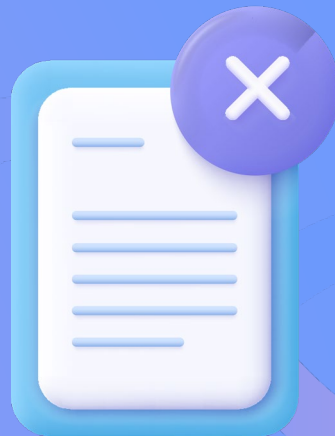

**Versão 2.5**

Gerado no S-2250.

**Simplificado (S.10)**

Data do aviso prévio  
migrou para S-2299.



# Trabalho Intermitente



## Versão 2.5

A convocação para esta modalidade de trabalho gerava o evento S-2260.

## Simplificado (S.10)

Evento foi excluído. Informações não migraram. Dias trabalhados devem ser informados no S-1200 ou S-2299.



# S-2298

## Versão 2.5

Eventos chamava-se Reintegração e atendia informações somente de empresas.

## Simplificado (S.10)

Evento passa a ter a denominação Reintegração/Outros Provimientos e atende também órgãos públicos.

# RAT/FAP



## Versão 2.5

Precisava ser informado anualmente por todos os empregadores, conforme avaliação.

## Simplificado (S.10)

Como a informação já consta em bases de dados do governo, as alíquotas FAP e RAT deixam de ser solicitadas.



# RAT/FAP

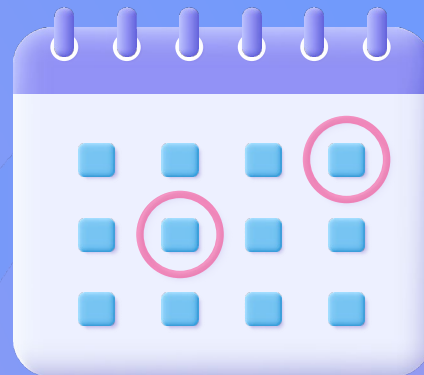

## Versão 2.5

Eventos tinham disparidade nas datas de envio.

## Simplificado (S.10)

Todos os eventos têm prazo unificado, coincidente com o prazo de fechamento da folha de pagamento, ou seja, o dia 15 do mês seguinte, exceto eventos que produzem efeitos imediatos.



# Solução



## SIRH METADADOS

[Institucional: Sobre nós](#)



FOLHA DE  
PAGAMENTO



ESOCIAL



BENEFÍCIOS



FREQUÊNCIA



EASYMOB



ANALYTICS



INTEGRAÇÃO  
BANCÁRIA



JURÍDICO  
TRABALHISTA



PORTAL RH



ADMISSÃO  
DIGITAL



ASSINATURA  
ELETRÔNICA



GESTÃO DE CARGOS  
E SALÁRIOS



TREINAMENTO E  
DESENVOLVIMENTO



AValiação DE  
DESEMPENHO



SEGURANÇA DO  
TRABALHO



SAÚDE  
OCUPACIONAL



MIGRAÇÃO DE  
DADOS



LOJA DE  
INTEGRAÇÕES



INTEGRAÇÃO  
CONTAS A PAGAR



INTEGRAÇÃO  
CONTÁBIL



TV CORPORATIVA



SAAS



COMPLIANCE

# Versão

Versão 4.31.0 de 04/2022





# Material de apoio

Base de conhecimento

Artigo: [Manual eSocial Leiaute Simplificado](#)



# Rescisões x Verbas rescisórias

Categoria x Evento de admissão / início				Órgãos Públicos			Desligamentos no mês OU Rescisões complementares normais do tipo "N" (RCTs complementares do tipo "N" são aquelas que o usuário esqueceu de pagar algo ou pagou errado, neste caso o sistema gera retificação do evento S-2299 ou S-2399 conforme o caso)				Rescisões complementares dentro do mesmo mês desligamento PLR, Quarentena, Stock Option, A/C/Dissídio, Legislação, Letra F			Rescisões complementares DTBA > DTDE (MM/AAAA) PLR, Quarentena, Stock Option, A/C/Dissídio, Legislação, Letra F		
Grupo	Categoria do eSocial	Descrição da Categoria do eSocial	Gera evento S-2200 ou S-2300?	Aceita Regime Trabalho Estatutário?	Aceita Regime CLT?	Tipo de Regime de Previdência	Gera S-2299 ou S-2399?	Verbas Rescisórias?	Verbas Rescisórias S-1200?	Verbas Rescisórias S-1202?	Gera S-2299 ou S-2399?	Verbas Rescisórias S-1200?	Verbas Rescisórias S-1202?	Gera S-2299 ou S-2399?	Verbas Rescisórias S-1200?	Verbas Rescisórias S-1202?
Agente Público	301	Servidor público titular de cargo efetivo, magistrado, ministro de Tribunal de Contas, conselheiro de Tribunal de Contas e membro do Ministério Público	S-2200	Sim	Não	RPPS	S-2299	Não	Não	S-1202	Não	Não	S-1202	Não	Não	S-1202
	302	Servidor público ocupante de cargo exclusivo em comissão	S-2200	Sim	Não	RPPS	S-2299	Não	Não	S-1202	Não	Não	S-1202	Não	Não	S-1202
			S-2200	Não	Sim	RGPS	S-2299	S-2299	Não	Não	Não	Não	S-1200	Não	Não	S-1200
	303	Exercente de mandato eletivo	S-2200	Sim	Não	RPPS	S-2299	Não	Não	S-1202	Não	Não	S-1202	Não	Não	S-1202
S-2200			Não	Sim	RGPS	S-2299	S-2299	Não	Não	Não	Não	S-1200	Não	Não	S-1200	Não

# Como vamos fazer a “Troca de Leiaute”?

- Será através do Programa Especial que Permite a Troca de Leiaute do eSocial
- Nome do programa = RHPRALTLLEICOMSIM  
Descrição = Converte leiaute comp. p/simplif.eSocial



# Cadastre a rotina especial

Para cadastrar acesse o menu Arquivo/Cadastrar Rotinas Especiais

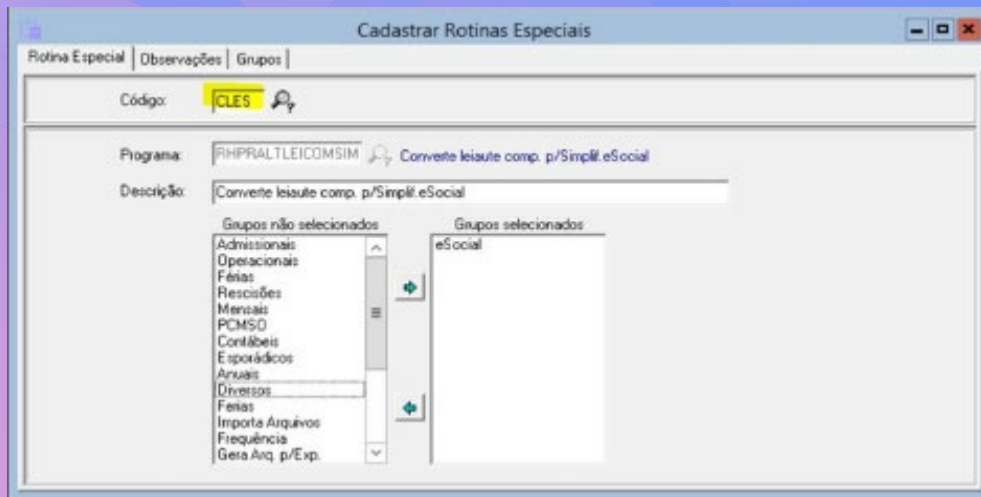

# Revise as informações do empregador

O layout "Completo" deve estar informado nas informações do empregador (menu eSocial).



Informações do E	
Empresa:	0001  <b>Indústria Mecânica Modelo Ltda.</b>
Leiaute:	1 - Completo 

# Revise S-2190 X S-2200

Não deve haver um registro preliminar (evento S-2190) sem o respectivo S-2200 (Cadastramento inicial do vínculo/Admissão) na versão do leiaute "completo" no gerenciador de eventos.

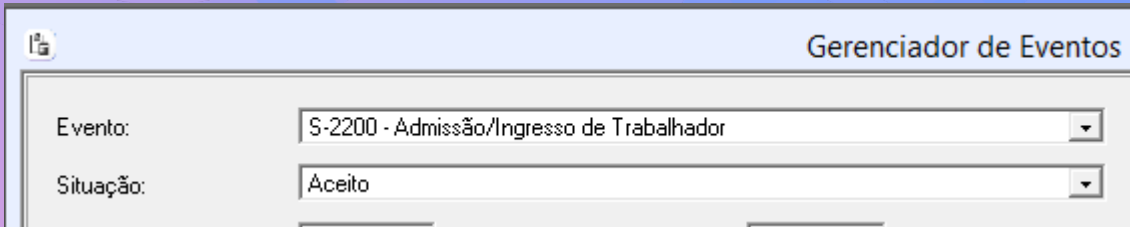

Gerenciador de Eventos

Evento: S-2200 - Admissão/Ingresso de Trabalhador

Situação: Aceito

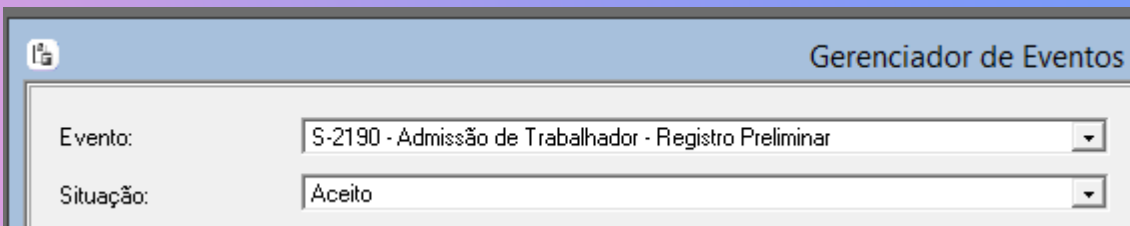

Gerenciador de Eventos

Evento: S-2190 - Admissão de Trabalhador - Registro Preliminar

Situação: Aceito



# Revise S-2190 X S-2200

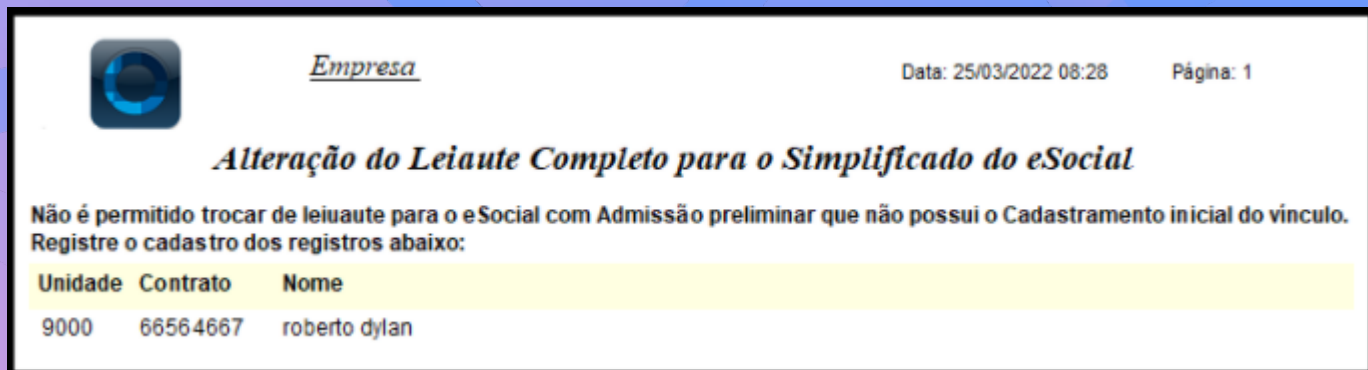

The screenshot shows a system interface with a blue header bar. On the left is a circular logo with a blue and black design. To its right, the word "Empresa" is written in a serif font. Further right, the date and time "Data: 25/03/2022 08:28" and the page number "Página: 1" are displayed. The main content area has a title "Alteração do Leiaute Completo para o Simplificado do eSocial" in a bold, italicized serif font. Below the title is a message: "Não é permitido trocar de leiaute para o eSocial com Admissão preliminar que não possui o Cadastramento inicial do vínculo. Registre o cadastro dos registros abaixo:". This is followed by a table with three columns: "Unidade", "Contrato", and "Nome". The table contains one row of data.

Unidade	Contrato	Nome
9000	66564667	roberto dylan

O sistema valida o período anterior a data de execução, o mês atual da execução e o mês posterior também a execução.



# Revise evento S-1280 do último mês

Se houver um evento S-1280 (evento de informações complementares aos eventos periódicos) deve haver um fechamento para ele no mesmo período no leiaute "completo".

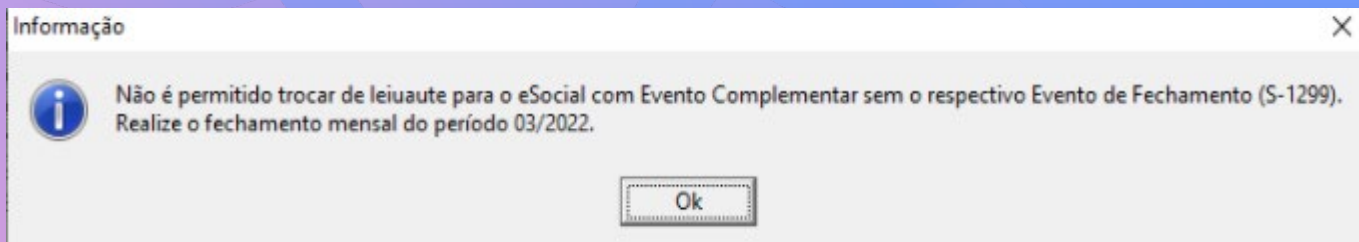

O sistema valida o período anterior a data de execução e o mês atual da execução.





# Revise eventos que estão em “Transmissão Autorizada”

Se existir evento nessa situação o sistema informa:

“Existem eventos que não foram transmitidos que precisam ser enviados no leiaute completo”.



# Revise eventos bloqueados

Se existir evento nessa situação o sistema informa: "Existem eventos bloqueados que precisam ser solucionados ainda no leiaute completo."



# Rescisões x Verbas rescisórias

Categoria x Evento de admissão / início				Órgãos Públicos			Desligamentos no mês OU Rescisões complementares normais do tipo "N" (RCTs complementares do tipo "N" são aquelas que o usuário esqueceu de pagar algo ou pagou errado, neste caso o sistema gera retificação do evento S-2299 ou S-2399 conforme o caso)				Rescisões complementares dentro do mesmo mês desligamento PLR, Quarentena, Stock Option, A/C/Dissídio, Legislação, Letra F			Rescisões complementares DTBA > DTDE (MM/AAAA) PLR, Quarentena, Stock Option, A/C/Dissídio, Legislação, Letra F		
Grupo	Categoria do eSocial	Descrição da Categoria do eSocial	Gera evento S-2200 ou S-2300?	Aceita Regime Trabalho Estatutário?	Aceita Regime CLT?	Tipo de Regime de Previdência	Gera S-2299 ou S-2399?	Verbas Rescisórias?	Verbas Rescisórias S-1200?	Verbas Rescisórias S-1202?	Gera S-2299 ou S-2399?	Verbas Rescisórias S-1200?	Verbas Rescisórias S-1202?	Gera S-2299 ou S-2399?	Verbas Rescisórias S-1200?	Verbas Rescisórias S-1202?
Agente Público	301	Servidor público titular de cargo efetivo, magistrado, ministro de Tribunal de Contas, conselheiro de Tribunal de Contas e membro do Ministério Público	S-2200	Sim	Não	RPPS	S-2299	Não	Não	S-1202	Não	Não	S-1202	Não	Não	S-1202
	302	Servidor público ocupante de cargo exclusivo em comissão	S-2200	Sim	Não	RPPS	S-2299	Não	Não	S-1202	Não	Não	S-1202	Não	Não	S-1202
			S-2200	Não	Sim	RGPS	S-2299	S-2299	Não	Não	Não	Não	S-1200	Não	Não	S-1200
	303	Exercente de mandato eletivo	S-2200	Sim	Não	RPPS	S-2299	Não	Não	S-1202	Não	Não	S-1202	Não	Não	S-1202
S-2200			Não	Sim	RGPS	S-2299	S-2299	Não	Não	Não	Não	S-1200	Não	Não	S-1200	Não

# Revise eventos com data posterior da data da troca de leiaute

Não pode haver nenhum evento S-2206 com data de alteração contratual posterior a data da geração da rotina especial da troca de leiaute.



# Revise eventos aguardando prazo para envio

São trocados na execução desse programa para o leiaute simplificado sem precisarem ser cancelados pelo cliente e gerados novamente.



# Treinamentos – Empresas sem T&D

Foi disponibilizada uma tela nova dentro do módulo Folha de Pagamento no do Cadastramento de Contratos, chamada Treinamentos para realizar a inclusão.

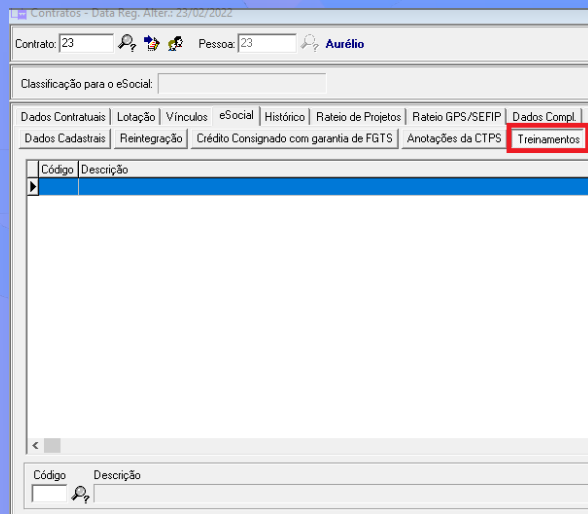

# Treinamentos – Empresas com T&D

Quem tem a licença do Módulo T&D continua cadastrando em Cursos da Pessoa e Registro de autorização nesse módulo.

No cadastro de treinamentos deve ter o código da tabela 28 do eSocial e no registro de autorização já é informado diretamente esse código na autorização.

O eSocial consiste apenas o código.



# O que é um treinamento válido quando informado pelo módulo T&D?

Treinamento:

- deve ter sido finalizado.
- deve ter iniciado em data igual ou posterior a data de admissão.
- deve estar dentro da validade do cadastro básico de curso na data-base do evento (data da conversão e posteriormente na data de uma alteração contratual). Se o curso não tiver validade ele é considerado sempre como válido.
- deve estar com a situação aprovado.





# O que é uma autorização válido quando informado pelo módulo T&D?

Autorização:

- deve ter a data de início maior ou igual a data de admissão.
- deve ter data de início menor ou igual a data-base do evento gerado.
- não pode ter data de término.



# Como são exibidos os treinamentos nos eventos do eSocial?

No evento S-2200:

Consulta de Eventos - Identificador: ID1907192380000002022022317504776592 - Leiaute: Simplificado

Evento: **Admissão/Ingresso de Trabalhador**

Indicativo de retificação: 05 - Retificação    Recibo de entrega do evento a ser retificado: ID190719238000000202202215571376562

Informações do Trabalhador | Informações do Vínculo

Dados Contratuais | Sucessão | Mudança de CPF | Afastamento

Matrícula: 346    Cadastro Inicial: N - Não (Admissão)

Tipo de Regime Trabalhista: 1 - CLT e legislações trabalhistas específicas

Tipo de Regime Previdenciário: 1 - Regime Geral da Previd. Social - RGPS    Data de Desligamento:

Código da Categoria do Trabalhador: 101 - Empregado - Geral, inclusive empreg. público contrat. p/CLT

Estatutário | Cargo | Função | Remuneração | Duração | Local de Trabalho | Horário | Alvará Judicial | Observações | **Treinamentos**

Treinamentos, Capacitações, Exercícios Simulados e Outras Anotações	
Código	Descrição
3710	Treinamento específico - Empregado integrante de equipe de resposta a emergências
3711	Treinamento - Sinaleiro (reciclagem)

# Como são exibidos os treinamentos nos eventos do eSocial?

No evento S-2206:

Consulta de Eventos - Identificador: ID190719238000002022022411124376597 - Leiaute: Simplificado

Evento: **Alteração de Contrato de Trabalho**

Indicativo de retificação: 04 - Original      Recibo de entrega do evento a ser retificado:

Informações da Alteração Contratual      Informações do Vínculo

Nome:

Matrícula:       CPF:

Tipo de Regime Previdenciário:

Código da Categoria do Trabalhador:

Celestista | Cargo | Função | Remuneração | Duração | Local de Trabalho | Horário | Alvará Judicial | Observações **Treinamentos**

Treinamentos, Capacitações, Exercícios Simulados e Outras Anotações	
Código	Descrição
▶ 3710	Treinamento específico - Empregado integrante de equipe de resposta a emergências

# Executando a rotina especial de virada leiaute

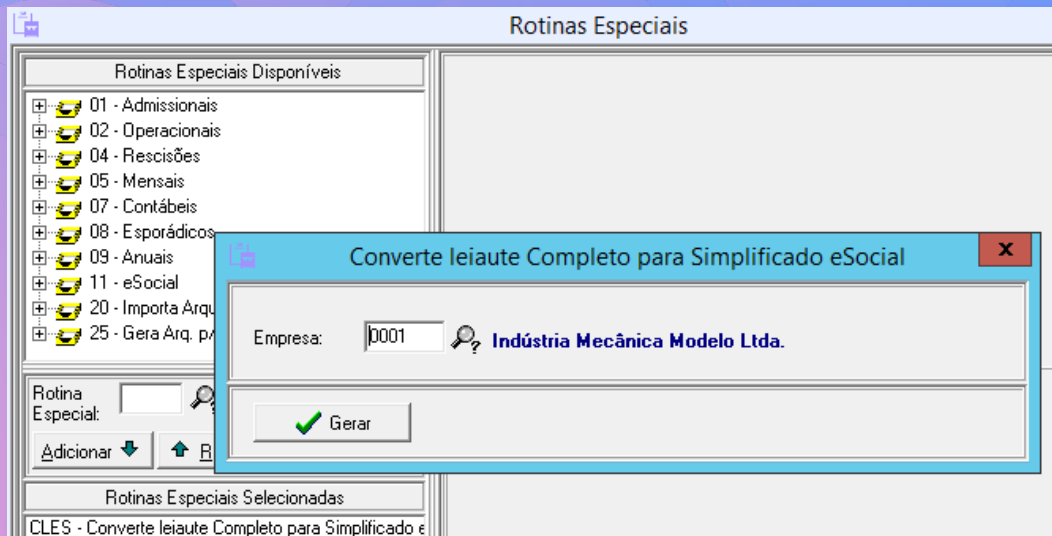

# Resultado virada leiaute x Treinamentos

Mensagem com treinamento:

	<u>Empresa</u>	Data: 25/03/2022 09:22	Página: 1
<b>Relação de Contratos com Treinamentos Gerados</b>			
Unidade	Contrato	Nome	
9000	1	Antonio Kid	

Mensagem sem treinamento:

	<u>Empresa</u>	Data: 25/03/2022 09:22	Página: 1
<b>Relação de Contratos sem Treinamentos Gerados</b>			
Unidade	Contrato	Nome	
9000	80	Angela Maria Vargas	
9000	66564660	Angela Maria Vargas	
9000	66564661	Angela Maria Vargas	
9000	66564662	Angela Maria Vargas	
9000	66564663	Angela Maria Vargas	



# Rotina executada com sucesso

Confira as “Informações do Empregador”

Informações do Empregador

Empresa: 9000 Empresa

Leiaute: 2 - Simplificado

Tipo de Inscrição: 1 - CNPJ Inscrição: 92290125/0001-

Início da Validade
01/2019
01/2020
01/2021

Dados Cadastrais Contato/E

Nome do Contribuinte: empresa com

Classificação Tributária: 99 - Pessoas

Natureza Jurídica: 2240 - Socied

# Rotina executada com sucesso

Confira no gerenciador se os eventos S-2206 (no caso de treinamentos) foram aceitos pelo eSocial.

**Neste momento você está na versão S-1.0 do eSocial!!!**



# Outras situações – opções em tela

- Evento S-1005 rejeitado pelo eSocial por falta de FAP : o eSocial não nos obriga mais o envio do FAP no evento, mas em algumas situações rejeita obrigando a preenche-lo. Criamos uma opção no Cadastro do estabelecimento para que o cliente marque e faça o envio com FAP.
- Novas disposições dos eventos no layout simplificado.
- Devem continuar sendo cadastradas novas validades quando alterar alguma informação de eSocial (parametrização de eSocial).





# Outras Situações - Regras

- Eventos não-periódicos e periódicos de contratos sem vínculo (que não eram gerados com matrícula) seguem sem matrícula no simplificado. As matrículas são geradas somente nos novos cadastros e seguem com matrícula até seu término.
- Na conversão de clientes deverá vir apontado quem são os contratos que não usaram a matrícula na origem através do campo ENVMATTSVCONVSIS em rh contratos.
- Somente vamos considerar os registros que tem a informação N, que significa que não deve ser informado no evento de início na Metadados, os demais serão populados com matrícula.



# Outras situações – opções em tela

- Para contratos com vínculo (S-2200) somente são geradas alterações contratuais de função para trabalhadores estatutários com função, todos os demais não geram mais essa informação.
- Para contratos sem vínculo (S-2300) somente são geradas alterações de função para a categoria 410 – trabalhador cedido.

# Outras Situações - Regras

- Ao realizar admissão e retornar que falta o preenchimento do campo tipo de jornada deve ser verificada se na escala do contrato foi devidamente preenchido o campo Tipo de Jornada (para o layout simplificado) e sua descrição.
- O evento S-2300 agora pode ser precedido de um S-2190 (admissão preliminar).
- As convocações de trabalho intermitente seguem sendo registradas na tela de cadastro, apenas o evento não é mais gerada.





**/PERGUNTAS?**



[metadados.com.br](https://metadados.com.br)



[/metadadosrh](#)



[/metadadosrh](#)



[/metadadosrh](#)



[/metadadosvideos](#)